



PROGRAM STUDI
EKONOMI ISLAM



Panduan Akademik Program Studi Ekonomi Islam

Tahun Akademik 2017/2018

**FAKULTAS ILMU AGAMA ISLAM
UNIVERSITAS ISLAM INDONESIA**

Gedung K.H.A. Wahid Hasyim Kampus Terpadu UII, Jl. Kaliurang km. 14,5
Yogyakarta 55584 Telp. (0274) 898462, Fax. 898463,
E-mail : ekonomiislam@uii.ac.id, www.islamic-economics.uui.ac.id

Visi dan Misi

Program Studi Ekonomi Islam Fakultas Ilmu Agama Islam
UNIVERSITAS ISLAM INDONESIA

Visi

Menjadi Program Studi Unggulan dalam Bidang Ekonomi,
Keuangan dan Bisnis Islam di Level Asia pada Tahun 2025

Misi

1. Meningkatkan Pendidikan Berkualitas di Bidang Keuangan dan Perbankan Islam, Keuangan Publik Islam, dan Bisnis Islam.
2. Mengembangkan Penelitian di Bidang Keuangan dan Perbankan Islam, Keuangan Publik Islam, dan Bisnis Islam yang Berbasis Ilmu Pengetahuan, Teknologi, dan Seni (IPTEKS).
3. Meningkatkan kualitas program pengabdian masyarakat di Bidang Keuangan dan Perbankan Islam, Keuangan Publik Islam, dan Bisnis Islam dalam mensejahterakan dan memberdayakan Ummat.
4. Menyebarkan Da'wah Islamiyah Khususnya di Bidang Keuangan dan Perbankan Islam, Keuangan Publik Islam, dan Bisnis Islam.

Panduan Akademik

*Program Studi Ekonomi Islam, Fakultas Ilmu Agama Islam,
Universitas Islam Indonesia*

© Copyright 2017

Hak Cipta: Program Studi Ekonomi Islam FIAI-UII

KATA PENGANTAR



Assalamu'alaikumwr.wb.

*Alhamdulillah*hirabil'alamien. Puji syukur kehadiran Allah SWT atas limpahan berkah dan nikmat-Nya. Shalawat dan salam tidak lupa dihaturkan kepada Nabi Besar Muhammad SAW sebagai penyampai risalah Islam sehingga kitapun masih dalam lindungan Iman dan Islam sampai sekarang .

Buku Panduan Akademik Program Studi Ekonomi Islam, Fakultas Ilmu Agama Islam Universitas Islam Indonesia diterbitkan dengan tujuan memberikan penjelasan bagi mahasiswa perihal prosedur dan seluruh aturan tentang kegiatan akademik di Program Studi Ekonomi Islam.

Buku Panduan Akademik ini dilengkapi dengan beberapa panduan tentang tatacara dan mekanisme Bimbingan Akademik, Tutup Teori, Praktikum, PKL, Ujian Komprehensif dan Skripsi.

Dengan diterbitkannya Buku Panduan Akademik ini diharapkan dapat mempermudah dan memperlancar aktivitas Akademik mahasiswa di Program Studi Ekonomi Islam.

Selanjutnya disampaikan terima kasih dan penghargaan kepada tim penyusun khususnya dan kepada semua pihak yang telah ikut serta memberikan kontribusinya hingga terselesaikannya Buku Panduan Akademik Program Studi Ekonomi Islam ini.

Wassalamu'alaikumwr.wb.

Yogyakarta, 13 Oktober 2017
KaProdi Ekonomi Islam

A handwritten signature in black ink, appearing to read 'Dr. Rahmani Timorita Y.', written over a horizontal line.

Dr. Rahmani Timorita Y., M.Ag

DAFTAR ISI

HALAMAN JUDUL	1
KATA PENGANTAR	4
DAFTAR ISI	5
PROFIL PROGRAM STUDI EKONOMI ISLAM	6
A. Sejarah Pendirian Program Studi Ekonomi Islam FIAI UII	6
B. Visi Program Studi Ekonomi Islam FIAI UII	7
C. Misi Program Studi Ekonomi Islam FIAI UII	7
D. Tujuan Program Studi Ekonomi Islam FIAI UII	7
E. Sasaran Mutu Program Studi Ekonomi Islam FIAI UII	8
F. Profil Lulusan Program Studi Ekonomi Islam FIAI UII	9
KURIKULUM PROGRAM STUDI EKONOMI ISLAM	10
A. Kurikulum KKNi Program Studi Ekonomi Islam.....	10
B. Karakteristik Kurikulum.....	11
C. Sebaran Mata Kuliah	14
D. Mata Kuliah Pilihan Bidang Minat.....	17
E. Alur Pengambilan Mata Kuliah.....	17
BIMBINGAN AKADEMIK	18
C. Kewajiban Mahasiswa	19
D. Prosedur Umum.....	20
PRAKTIK KERJA LAPANGAN	21
A. Pengertian Praktik Kerja	21
B. Tujuan Praktik Kerja Lapangan	21
C. Manfaat Praktik Kerja Lapangan	21
D. Syarat Praktik Kerja Lapangan.....	Error! Bookmark not defined.
E. Ketentuan Praktik Kerja Lapangan.....	22
F. Tata Tertib Praktik Kerja Lapangan.....	23
G. Alur Praktik Kerja Lapangan.....	23
TUTUP TEORI, PRAKTIKUM, KKN, UJIAN KOMPREHENSIF DAN SKRIPSI .24	
A. Tutup Teori	24
B. Praktikum	24
C. Kuliah Kerja Nyata (KKN)	25
D. Ujian Komprehensif.....	26
E. Skripsi	26

PROFIL PROGRAM STUDI EKONOMI ISLAM

A. Sejarah Pendirian Program Studi Ekonomi Islam FIAI UII

Secara historis, Universitas Islam Indonesia (UII) adalah perguruan tinggi nasional tertua di Indonesia, berdiri di Jakarta pada 27 Rajab 1364 H bertepatan dengan 28 Juli 1945 M, atau 20 hari sebelum Indonesia merdeka. UII didirikan oleh beberapa tokoh nasional yang sekaligus *founding fathers* Republik Indonesia, antara lain: Dr. Muhammad Hatta, KH. Abdulkahar Muzakkir, Moh. Roem, KH. A. Wahid Hasyim dan M. Natsir serta tokoh lainnya. Sekolah Tinggi Islam (STI) merupakan nama ketika awal berdiri sebelum diubah menjadi UII. Sehubungan dengan kepindahan ibukota negara Republik Indonesia dari Jakarta ke Yogyakarta, maka pengurus STI yang terdiri atas pimpinan negara dan pemerintahan juga memindahkan STI ke Yogyakarta pada tahun 1946. Dengan kepindahan kembali ibukota negara ke Jakarta, tahun 1948, STI diputuskan untuk tetap tinggal di Yogyakarta. Pada tanggal 4 Juni 1948 (27 Rajab 1367 H) STI mengembangkan fungsi dengan mengubahnya menjadi Universitas Islam Indonesia (UII) yang tetap berkedudukan di Yogyakarta sampai saat ini.

Pada tahun 1961, UII membuka kembali Fakultas Agama, yaitu Fakultas Tarbiyah dan Fakultas Syari'ah. Kedua fakultas tersebut memperoleh status diakui pada program Sarjana Muda berdasarkan SK Menteri Agama RI Nomor 16 tahun 1963, sedangkan status disamakan untuk program Sarjana, baru diperoleh pada tahun 1990. Status ini merupakan status tertinggi pertama bagi Perguruan Tinggi Agama Islam Swasta di Indonesia, berdasarkan SK Menteri Agama Nomor 84 tahun 1990 pada tanggal 26 Mei 1990.

Perkembangan selanjutnya, kedua Fakultas Tarbiyah dan Syari'ah digabung menjadi satu fakultas, yaitu Fakultas Ilmu Agama Islam (FIAI) yang terjemahan bahasa Arabnya adalah *Kulliyah al Dirasat al Islamiyah* dan dalam bahasa Inggris adalah *Faculty of Islamic Studies*, berdasar Ketetapan Dewan Pengurus Badan Wakaf UII Nomor V/TAP/DP/1997 yang diberikan pada tanggal 1 April 1998, mulai kepengurusan periode dekanat 1998 – 2001.

Penggabungan ini dimaksudkan agar pengelolaan studi-studi keislaman (kurikuler) dan penentuan kualifikasi dosennya di lingkungan UII menjadi tugas dan tanggung jawab FIAI.

Sejalan dengan tuntutan mutu pengelolaan perguruan tinggi, program studi Ekonomi Islam FIAI UII pada tahun 2014 telah terakreditasi B dengan nilai 321 berdasarkan keputusan BAN-PT Nomor 372/SK/BAN-PT/Akred/S/IX/2014. Izin operasional pertama kali Prodi EI adalah tahun 2003, berdasarkan Surat Keputusan Menteri Agama RI. Perpanjangan Izin operasional terakhir adalah tahun 2008 berdasarkan SK Dirjen Pendidikan Islam Depag RI nomor DJ.I/139/2008 tertanggal 1 Juni 2008. Akreditasi institusi UII adalah A berdasarkan SK BAN BT No. 065/SK/BAN-PT/Ak-IV/PT/II/2013.

B. Visi Program Studi Ekonomi Islam FIAI UII

“Menjadi Program Studi Unggulan di Bidang Ekonomi, Keuangan, dan Bisnis Islam Pada Level Asia pada Tahun 2025”

C. Misi Program Studi Ekonomi Islam FIAI UII

1. Meningkatkan Pendidikan Berkualitas di Bidang Keuangan dan Perbankan Islam, Keuangan Publik Islam, dan Bisnis Islam
2. Mengembangkan Penelitian di Bidang Ekonomi, Keuangan dan Bisnis Islam yang Berbasis Ilmu Pengetahuan, Teknologi, dan Seni (IPTEKS)
3. Meningkatkan kualitas program pengabdian masyarakat di bidang Ekonomi, Keuangan dan Bisnis Islam dalam mensejahterakan dan memberdayakan Ummat
4. Menyebarkan Da'wah Islamiyah Khususnya di Bidang Ekonomi, Keuangan, dan Bisnis Islam

D. Tujuan Program Studi Ekonomi Islam FIAI UII

1. Menghasilkan lulusan yang berkompeten di bidang keuangan dan perbankan Islam, keuangan publik Islam, dan bisnis Islam yang berdaya

saing tinggi pada level Asia serta berkarakter Amanah, Profesional, Istiqomah dan Komunikatif (APIK)

2. Menghasilkan penelitian berkualitas di bidang ekonomi, keuangan dan bisnis Islam yang berbasis IPTEKS yang berkontribusi pada level Asia
3. Berperan aktif dalam membina dan mengedukasi masyarakat khususnya dalam bidang ekonomi, keuangan dan bisnis Islam
4. Meningkatkan pemahaman masyarakat mengenai keislaman melalui da'wah islamiyah, khususnya pada bidang ekonomi, keuangan dan bisnis Islam

E. Sasaran Mutu Program Studi Ekonomi Islam FIAI UII

PSEI merumuskan sasaran mutu yang mengacu pada Sasaran Mutu Universitas dan Fakultas Ilmu Agama Islam. Sasaran mutu tersebut adalah:

Tabel Sasaran Mutu Program Studi Ekonomi Islam

STANDAR	SASARAN MUTU PROGRAM STUDI EKONOMI ISLAM	TARGET			
		2016	2017	2018	
M	Management & Organization	Terakreditasi unggul menurut BAN PT	Penyusunan draft borang akreditasi	Penyusunan draft borang akreditasi	Pengiriman dokumen borang akreditasi
		Persentase mahasiswa asing	0,5%	0,8%	1%
E	Education	Rata-rata nilai kompetensi keprodian lulusan	3,3	3,4	3,5
R	Research	Persentase dosen dengan publikasi karya ilmiah di jurnal internasional bereputasi dan paten	9%	10%	12%
		Jumlah karya ilmiah dosen yang dipublikasikan dalam forum internasional	9%	10%	12%
C	Community Services	Persentase dosen yang mendapatkan hibah pengabdian masyarakat dari eksternal	9%	10%	12%
Y	Yield of Services	Tingkat kepuasan stakeholders terhadap layanan program studi	75%	80%	85%
O	Output	Persentase lulusan dengan lama studi sesuai standar	75%	80%	85%

STANDAR		SASARAN MUTU PROGRAM STUDI EKONOMI ISLAM	TARGET		
			2016	2017	2018
F	Facilities	Tingkat kepuasan stakeholders terhadap fasilitas program studi	60%	65%	70%
G	Governance	Rata-rata nilai kinerja dosen	3,3	3,4	3,5
O	Outcome & Cooperation	Persentase lulusan berkarya dalam waktu tiga bulan	65%	70%	80%
		Tingkat implementasi kerjasama dengan perguruan tinggi dan industri dalam skala nasional	satu aktivitas	satu aktivitas	satu aktivitas
		Persentase dosen asing	1%	1%	1%
D	Da'wah Islamiyah	Reputasi dosen aktif dalam da'wah Islamiyah di tingkat nasional atau internasional	10%	15%	20%

F. Profil Lulusan Program Studi Ekonomi Islam FIAI UII

Profil lulusan Prodi Ekonomi Islam S1 ditentukan melalui mekanisme penggabungan visi akademik yang dilakukan dengan penggabungan visi akademik yang dilakukan dengan analisis SWOT dan analisis kebutuhan pasar melalui *tracer studies* kepada alumni, juga masukan dari asosiasi profesi dan pihak stakeholder melalui *forum group discussion*. Sehingga lulusan prodi Ekonomi Islam S1 diharapkan akan menjadi:

Tabel Profil Program Studi Ekonomi Islam

PROFIL	DESKRIPTOR
Manajer di Industri Keuangan Perbankan dan Keuangan Publik Islam	Menjadi Manajer di Industri Keuangan Perbankan dan Keuangan Publik Islam, berkepribadian yang baik, berpengetahuan luas dan mutakhir di bidang keuangan syariah serta mampu menerapkan teori-teori keuangan syariah.
Peneliti Muda Bidang Ekonomi Islam	Menjadi peneliti yang produktif, Menguasai metode penelitian dengan baik, dan Mampu melakukan penelitian dalam bidang ekonomi Islam
Wirausaha Muslim Industri Kreatif	Menjadi wirausahawan muslim mandiri dan berdaya saing di bidang industri kreatif yang memiliki kepribadian dan berkarakter islami.

KURIKULUM PROGRAM STUDI EKONOMI ISLAM

A. Kurikulum KKNi Program Studi Ekonomi Islam

Kurikulum Program Studi Ekonomi Islam (PSEI) tidak lepas dari rujukan berbagai kebijakan maupun standar nasional yang disesuaikan dengan karakteristik PSEI FIAI UII yang wajib menyelenggarakan Catur Dharma Perguruan Tinggi meliputi pendidikan, penelitian, pengabdian kepada masyarakat dan Dakwah Islamiyah. Cakupan standar pendidikan tinggi lebih luas dari delapan standar yang ditetapkan dalam Peraturan Pemerintah RI Nomor 19 Tahun 2005 tentang Standar Nasional Pendidikan.

Dalam penyusunan pengembangan kurikulum PSEI FIAI UII ini didasarkan atas berbagai kebijakan yang ada, di antaranya sebagai berikut:

1. Peraturan Presiden RI Nomor 8 Tahun 2012 tentang Kerangka Kualifikasi Nasional Indonesia (KKNi), kurikulum pendidikan tinggi yang sudah harus merujuk kepada cakupan capaian pembelajaran yang ditunjukkan oleh seorang lulusan.
2. Peraturan Menteri Pendidikan dan Kebudayaan Republik Indonesia Nomor 73 Tahun 2013 mengamanatkan penerapan KKNi dalam lingkup pendidikan tinggi. Lebih jelas dikemukakan dalam Pasal 10 ayat 4 bahwa dalam lingkup Perguruan tinggi:
 - a. Setiap program studi wajib menyusun deskripsi capaian pembelajaran minimal mengacu pada KKNi bidang pendidikan tinggi sesuai dengan jenjang,
 - b. Setiap program studi wajib menyusun kurikulum, melaksanakan, dan mengevaluasi pelaksanaan kurikulum mengacu pada KKNi bidang pendidikan tinggi sesuai dengan kebijakan, regulasi, dan panduan tentang penyusunan kurikulum program studi, dan
 - c. Setiap program studi wajib mengembangkan sistem penjaminan mutu internal untuk memastikan terpenuhinya capaian pembelajaran program studi.
3. Peraturan Rektor Nomor : 2/PR/REK/BPA/VI/2015 tentang Pedoman Penyusunan Kurikulum di Lingkungan UII, yang mana menetapkan seluruh prodi untuk memperbaiki kurikulumnya sesuai dengan jiwa KBK, KKNi, dan mengacu buku panduan tersebut.
4. Nilai-nilai dasar ke-UII-an adalah kepaduan nilai pengabdian (ibadah) dan nilai keunggulan (ekselensi) yang dijadikan landasan utama dalam mengembangkan visi dan misi UII dalam rangka membentuk lulusannya menjadi cendekiawan muslim dan pemimpin bangsa yang bertakwa, berakhlak mulia, berilmu amaliah dan beramal ilmiah, yang memiliki keunggulan dalam keislaman, keilmuan, kepemimpinan, keahlian, kemandirian dan professional.

B. Karakteristik Kurikulum

Kurikulum PSEI memiliki 36 mata kuliah yang dikelompokkan dalam bentuk Mata Kuliah Wajib Universitas (MKWU) sebanyak 23 sks, Mata Kuliah Wajib Prodi (MKWP) sebanyak 87 sks dan Mata Kuliah Pilihan (MKP) sebanyak 81 sks yang terdiri dari Mata Kuliah Pilihan Keuangan dan Perbankan Islam (MKPKPBI) 27 sks, Mata Kuliah Pilihan Keuangan Publik Islam (MKPKPI) 27 sks, dan Mata Kuliah Pilihan Bisnis Islam (MKPBI) 27 sks, serta Mata Kuliah Akhir Semester (MKAS) sebanyak 8 sks. Adapun total jumlah SKS yang wajib ditempuh oleh mahasiswa adalah 145 sks. Berikut daftar mata kuliah PSEI:

Tabel Daftar Mata kuliah Wajib Universitas (MKWU)

KODE MK	MATA KULIAH (MK)	NILAI MINIMAL	SKS
UNI600	Pendidikan Agama Islam	C	2
UNI601	Islam Ulil Albab	C	3
UNI602	Islam Rahmatan Lil 'Alamin	C	3
UNI603	Pancasila	C	2
UNI604	Kewarganegaraan	C	2
UNI605	Kewirausahaan Syariah	C	2
UNI606	Bahasa Inggris	C	4
UNI607	Bahasa Indonesia	C	3
UNI608	KKN	C	2
JUMLAH SKS			23

Tabel Daftar Mata Kuliah Wajib Prodi (MKWP)

KODE MK	MATA KULIAH (MK)	NILAI MINIMAL	SKS
EI-515	Akuntansi Terapan	C	6
EI-620	Analisis Laporan Keuangan	C	5
EI-101	Bahasa Arab	C	4
EI-514	Ekonometrika	C	6
EI-410	Ekonomi Makro Islam	C	5
EI-205	Ekonomi Mikro Islam	C	5
EI-104	Filsafat Ilmu	C	2
EI-516	Fiqh Muamalah	C	4
EI-102	Matematika	C	5
EI-621	Metodologi Penelitian Ekonomi Islam	C	4
EI-411	Pemikiran dan Sistem Ekonomi	C	4
EI-412	Pengantar Akuntansi	C	4
EI-307	Pengantar Keuangan Islam	C	5
EI-622	Perencanaan Keuangan Islami	C	3

KODE MK	MATA KULIAH (MK)	NILAI MINIMAL	SKS
EI-413	Statistika	C	6
EI-309	Tafsir Ayat dan hadist Ekonomi Islam	C	4
EI-308	Teori Ekonomi Makro	C	6
EI-103	Teori Ekonomi Mikro	C	5
EI-206	Ushul Fiqh dan Qawaid Al-Fiqhiyah	C	4
JUMLAH SKS			87

Tabel Daftar Mata Kuliah Konsentrasi Keuangan dan Perbankan Islam (K.1)

KODE MK	MATA KULIAH (MK)	NILAI MINIMAL	SKS
EI-517	Institusi Keuangan Non Bank (K 1.1)	C	4
EI-623	Manajemen Perbankan Syariah (K 1.2)	C	6
EI-726	Manajemen Keuangan Mikro (K 1.3)	C	4
EI-727	Pasar Modal Syariah (K 1.4)	C	4
EI-728	Pasar Keuangan Internasional (K 1.5)	C	4
EI-729	Sistem Pengawasan dan auditing Lembaga Keuangan Syariah (K 1.6)	C	5
JUMLAH SKS			27

Tabel Daftar Mata Kuliah Konsentrasi Keuangan Publik Islam (K.2)

KODE MK	MATA KULIAH (MK)	NILAI MINIMAL	SKS
EI-518	Manajemen Zakat dan Pajak (K 2.1)	C	4
EI-624	<i>Social & Public Enterprise</i> (K 2.2)	C	6
EI-730	Ekonomi Sektor Publik (K 2.3)	C	4
EI-731	Ekonomi Politik (K 2.4)	C	4
EI-732	<i>Community Development</i> (K 2.5)	C	4
EI-733	Keuangan Publik Islam (K 2.6)	C	5
JUMLAH SKS			27

Tabel Daftar Mata Kuliah Konsentrasi Bisnis Islam (K.3)

KODE MK	MATA KULIAH (MK)	NILAI MINIMAL	SKS
EI-519	Manajemen Bisnis Islam (K 3.1)	C	4
EI-625	Studi Kelayakan Bisnis (K 3.2)	C	6
EI-734	<i>Global Halal Industry</i> (K 3.3)	C	4
EI-735	<i>Green Corporate</i> (K 3.4)	C	4
EI-736	<i>Islamic E-Business</i> (K 3.5)	C	4
EI-737	Komunikasi Bisnis Islam (K 3.6)	C	5
JUMLAH SKS			27

Tabel Daftar Mata Kuliah Akhir Semester (MKAS)

KODE MK	MATA KULIAH (MK)	NILAI MINIMAL	SKS
UNI-609	Skripsi	C	4
EI-839	Praktik Kerja Lapangan (Permagangan)	C	4
EI-838	Ujian Komprehensif	C	0
JUMLAH SKS			8
TOTAL SKS			145

C. Sebaran Mata Kuliah

Adapun sebaran matakuliah yang disusun oleh program Studi Ekonomi Islam adalah sebagai berikut :

Tabel Sebaran Mata Kuliah

SEMESTER	KODE	MATA KULIAH (MK)	WAJIB/ PILIHAN	NILAI MINIMAL	SKS	PRASYARAT
KHUSUS	UNI001	Pendalaman Nilai Dasar Islam	W	C	0	
	UNI002	Pengembangan Diri Qurani	W	C	0	
	UNI003	Pelatihan Pengembangan Diri	W	C	0	
	UNI004	Pelatihan Kepemimpinan dan Dakwah	W	C	0	
		JUMLAH SKS			0	
SEMESTER 1	UNI600	Pendidikan Agama Islam	W	C	2	
	UNI603	Pancasila	W	C	2	
	EI-101	Bahasa Arab	W	C	4	
	EI-102	Matematika	W	C	5	
	EI-103	Teori Ekonomi Mikro	W	C	5	
	EI-104	Filsafat Ilmu	W	C	2	
		JUMLAH SKS			20	
SEMESTER 2	UNI606	Bahasa Inggris	W	C	4	
	UNI601	Islam Ulil Albab	W	C	3	
	UNI604	Kewarganegaraan	W	C	2	
	UNI602	Islam Rahmatan Lil 'Alamin	W	C	3	
	EI-205	Ekonomi Mikro Islam	W	C	5	Teori Ekonomi Mikro
	EI-206	Ushul Fiqh dan Qawaid Al-Fiqhiyah	W	C	4	
		JUMLAH SKS			21	
SEMESTER 3	UNI607	Bahasa Indonesia	W	C	3	
	EI-307	Pengantar Keuangan Islam	W	C	5	
	EI-308	Teori Ekonomi Makro	W	C	6	

SEMESTER	KODE	MATA KULIAH (MK)	WAJIB/ PILIHAN	NILAI MINIMAL	SKS	PRASYARAT
	EI-309	Tafsir Ayat dan hadist Ekonomi Islam	W	C	4	Bahasa Arab
		JUMLAH SKS			18	
SEMESTER 4	EI-410	Ekonomi Makro Islam	W	C	5	Teori Ekonomi Makro
	EI-411	Pemikiran dan Sistem Ekonomi	W	C	4	
	EI-412	Pengantar Akuntansi	W	C	4	
	EI-413	Statistika	W	C	6	Matematika
		JUMLAH SKS			19	
SEMESTER 5	EI-514	Ekonometrika	W	C	6	Statistika
	EI-515	Akuntansi Terapan	W	C	6	Pengantar Akuntansi
	EI-516	Fiqh Muamalah	W	C	4	
	EI-517	Institusi Keuangan Non Bank (K 1.1)	K	C	4	Pengantar Keuangan Islam
	EI-518	Manajemen Zakat dan Pajak (K 2.1)	K	C	4	Ekonomi Makro Islam
	EI-519	Manajemen Bisnis Islam (K 3.1)	K	C	4	Pengantar Keuangan Islam
		JUMLAH SKS			20	
SEMESTER 6	UNI605	Kewirausahaan Syariah	W	C	2	
	EI-620	Analisis Laporan Keuangan	W	C	5	Akuntansi Terapan
	EI-621	Metodologi Penelitian Ekonomi Islam	W	C	4	Bahasa Indonesia
	EI-622	Perencanaan Keuangan Islami	W	C	3	
	EI-623	Manajemen Perbankan Syariah (K 1.2)	K	C	6	Pengantar Keuangan Islam
	EI-624	<i>Social & Public Enterprise</i> (K 2.2)	K	C	6	Ekonomi Makro Islam
	EI-625	Studi Kelayakan Bisnis (K 3.2)	K	C	6	Pengantar Keuangan Islam
		JUMLAH SKS			20	
SEMESTER 7	EI-726	Manajemen Keuangan Mikro (K 1.3)	K	C	4	Manajemen Perbankan Syariah (K 1.2)
	EI-727	Pasar Modal Syariah (K 1.4)	K	C	4	Pengantar Keuangan Islam
	EI-728	Pasar Keuangan Internasional (K 1.5)	K	C	4	Pengantar Keuangan Islam
	EI-729	Sistem Pengawasan dan auditing Lembaga Keuangan Syariah (K 1.6)	K	C	5	Analisis Laporan Keuangan

SEMESTER	KODE	MATA KULIAH (MK)	WAJIB/ PILIHAN	NILAI MINIMAL	SKS	PRASYARAT
	EI-730	Ekonomi Sektor Publik (K 2.3)	K	C	4	<i>Social & Public Enterprise (K 2.2)</i>
	EI-731	Ekonomi Politik (K 2.4)	K	C	4	Ekonomi Makro Islam
	EI-732	<i>Community Development (K 2.5)</i>	K	C	4	Ekonomi Makro Islam
	EI-733	Keuangan Publik Islam (K 2.6)	K	C	5	Ekonomi Makro Islam
	EI-734	<i>Global Halal Industry (K 3.3)</i>	K	C	4	Fiqh Muamalah
	EI-735	<i>Green Corporate (K 3.4)</i>	K	C	4	Studi Kelayakan Bisnis
	EI-736	<i>Islamic E-Business (K 3.5)</i>	K	C	4	Fiqh Muamalah
	EI-737	Komunikasi Bisnis Islam (K 3.6)	K	C	5	Pengantar Keuangan Islam
		JUMLAH SKS			17	
SEMESTER 8	UNI608	KKN	W	C	2	Sudah menempuh 100 sks
	EI-838	Ujian Komprehensif	W	C	0	Sudah tutup teori
	EI-839	Praktik Kerja Lapangan (Permagangan)	W	C	4	Sudah menempuh 120 sks
	UNI609	Skripsi	W	C	4	Lulus Kompre (Comprehensif) untuk Ujian Skripsi
		JUMLAH SKS			10	
		TOTAL SKS			145	

D. Mata Kuliah Pilihan Bidang Minat

Jumlah total SKS matakuliah pilihan bidang minat adalah 81 SKS. Mahasiswa wajib memilih 1 paket mata kuliah di antara 3 pilihan bidang minat yang ditawarkan. Berikut mata kuliah pilihan yang ditawarkan:

Tabel Daftar Mata Kuliah Bidang Minat

BIDANG MINAT	KODE MK	MATA KULIAH (MK)	NILAI MINIMAL	SKS
Kauangan dan Perbankan Islam	EI-517	Institusi Keuangan Non Bank (K 1.1)	C	4
	EI-623	Manajemen Perbankan Syariah (K 1.2)	C	6
	EI-726	Manajemen Keuangan Mikro (K 1.3)	C	4
	EI-727	Pasar Modal Syariah (K 1.4)	C	4
	EI-728	Pasar Keuangan Internasional (K 1.5)	C	4
	EI-729	Sistem Pengawasan dan auditing Lembaga Keuangan Syariah (K 1.6)	C	5
JUMLAH SKS				27
Kauangan Publik Islam	EI-518	Manajemen Zakat dan Pajak (K 2.1)	C	4
	EI-624	<i>Social & Public Enterprise</i> (K 2.2)	C	6
	EI-730	Ekonomi Sektor Publik (K 2.3)	C	4
	EI-731	Ekonomi Politik (K 2.4)	C	4
	EI-732	<i>Community Development</i> (K 2.5)	C	4
	EI-733	Keuangan Publik Islam (K 2.6)	C	5
JUMLAH SKS				27
Bisnis Islam	EI-519	Manajemen Bisnis Islam (K 3.1)	C	4
	EI-625	Studi Kelayakan Bisnis (K 3.2)	C	6
	EI-734	<i>Global Halal Industry</i> (K 3.3)	C	4
	EI-735	<i>Green Corporate</i> (K 3.4)	C	4
	EI-736	<i>Islamic E-Business</i> (K 3.5)	C	4
	EI-737	Komunikasi Bisnis Islam (K 3.6)	C	5
JUMLAH SKS				27

E. Alur Pengambilan Mata Kuliah

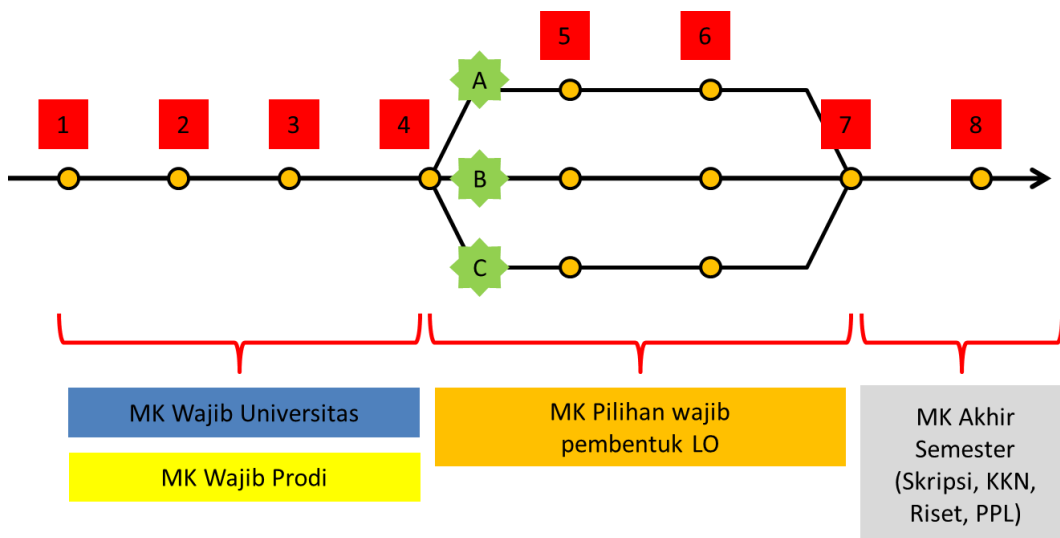

Gambar . Alur Pengambilan Mata Kuliah

BIMBINGAN AKADEMIK

Bimbingan akademik diberikan kepada setiap mahasiswa yang dimaksudkan membantu mahasiswa dalam merencanakan dan menyelesaikan program studinya dengan baik menurut waktu terprogram. Oleh karena itu setiap mahasiswa mendapat bimbingan dari Pembimbing Akademik yang ditunjuk oleh Dekan.

Pembimbing Akademik mengadakan pertemuan dengan mahasiswa bimbingannya minimal 3 kali setiap semester.

A. Dosen Pembimbing Akademik

Dosen Pembimbing Akademik (DPA) adalah dosen tetap yang ditunjuk dan disertai tugas berdasarkan SK Rektor untuk membimbing mahasiswa dalam mengembangkan potensinya sehingga memperoleh hasil yang optimal dan dapat menyelesaikan studinya sesuai dengan waktu yang ditentukan. DPA ini bertanggung jawab untuk membantu mahasiswa agar memiliki sikap dan perilaku belajar yang baik dan nantinya diharapkan dapat menghasilkan lulusan yang berkualitas yang sesuai dengan capaian pembelajaran lulusan (CPL) Prodi Ekonomi Islam (PSEI) dan merupakan bagian dari upaya realisasi nyata PSEI untuk mencapai target presentase lulusan sebagaimana yang ditetapkan di dalam sasaran mutu dengan lama studi sesuai standar tepat waktu 85%.

B. Kewajiban DPA

1. Memberikan pengarahan dan pembinaan secara tepat kepada mahasiswa dalam menyusun rencana studi, memberikan pertimbangan mata kuliah dan beban kredit semester yang diambil serta strategi belajar efektif untuk meningkatkan indeks prestasi (IP) dan menyelesaikan studi sesuai dengan standar sasaran mutu.
2. Membangkitkan motivasi belajar yang menunjang keberhasilan mahasiswa dalam menempuh studinya
3. Membantu mengidentifikasi dan mengatasi problem-problem akademik yang dihadapi mahasiswa

4. Memberikan pertimbangan matang dan persetujuan untuk kegiatan akademik yang diminati mahasiswa
5. Menanamkan nilai-nilai Islam *rahmatan lil 'alamin* terhadap mahasiswa, baik secara keilmuan maupun praktik
6. Memberikan informasi terkait :
 - a. Program-program yang diselenggarakan oleh Prodi Ekonomi Islam
 - b. Penyelenggaraan perkuliahan, sistem pembelajaran, praktikum, praktik kerja lapangan, dan sistem evaluasi
 - c. Fasilitas yang dapat diakses oleh mahasiswa seperti fasilitas kampus, bea siswa, dan kegiatan yang berkenaan tentang pencapaian kompetensi mahasiswa
7. Memantau perkembangan mahasiswa terkait hasil IP(K), masa studi mahasiswa, sikap dan perilaku belajar mahasiswa, dan skill kompetensi mahasiswa.
8. Membimbing mahasiswa untuk dapat menyalurkan potensi, minat dan bakat mahasiswa untuk meningkatkan kemampuan akademik mereka.
9. Mendorong mahasiswa untuk gemar melakukan pengkajian ilmu yang berkaitan dengan bidang keilmuan dan melakukan penelitian agar tercipta iklim akademik yang kondusif
10. Melakukan monitoring dan evaluasi studi secara berkala terhadap perkembangan mahasiswa.

C. Kewajiban Mahasiswa

1. Menjaga etika dan nama baik kampus kapan dan dimanapun.
2. Wajib melaksanakan prosedur bimbingan, di antaranya:
 - a. mahasiswa diwajibkan menghadap langsung dengan DPA atau berkomunikasi melalui sistem informasi yang sudah disepakati (grup WA dan classroom/klasiber).
 - b. membawa dan mengisi buku bimbingan pada saat konsultasi dengan DPA dengan menuliskan secara lengkap pada tabel bimbingan yang sudah disediakan, seperti: waktu bimbingan, permasalahan dan rekomendasi atau solusi dari DPA.

- c. meminta tanda tangan pengesahan dokumen pembimbingan akademik kepada DPA setiap kali konsultasi minimal 3 kali dalam satu semester.
3. Menyimpan dan merawat buku panduan bimbingan akademik.

D. Prosedur Umum

Prosedur umum pelaksanaan bimbingan akademik, adalah sebagai berikut :

1. DPA dan/atau mahasiswa segera melakukan komunikasi untuk membuat rancangan program pembimbingan (waktu bimbingan, sistem informasi yang digunakan, dan kesepakatan-kesepakatan lainnya).
2. DPA memberikan pengarahan dan pembinaan rencana studi, memberikan pertimbangan mata kuliah dan beban kredit semester yang diambil serta strategi belajar yang efektif
3. Mahasiswa wajib berkonsultasi kepada DPA terkait permasalahan yang timbul dalam pelaksanaan pembelajaran akademik
4. Disaat melakukan konsultasi/bimbingan, mahasiswa wajib membawa kartu bimbingan dan mengisinya sesuai dengan ketentuan yang ada.

Mulai Tahun Akademik 2017/2018, bimbingan akademik dapat dilakukan melalui Google Classroom
--

PRAKTIK KERJA LAPANGAN

A. Pengertian Praktik Kerja Lapangan

Praktik Kerja Lapangan (PKL) yang dahulunya disebut permagangan merupakan bagian dari pengembangan *softskill* pada dunia kerja yang wajib dilakukan oleh mahasiswa sebagai salah satu syarat memperoleh derajat sarjana strata satu (S1).

PKL dilaksanakan di sebuah institusi/lembaga tertentu untuk mengaplikasikan kompetensi mahasiswa di bidang keilmuannya. Waktu pelaksanaan PKL yang diberikan adalah sekurang-kurangnya 15 hari aktif kerja dan maksimal 30 hari aktif kerja.

B. Tujuan Praktik Kerja Lapangan

Tujuan PKL adalah untuk memberikan kesempatan kepada mahasiswa melihat, memperhatikan dan bersentuhan langsung dengan dunia kerja serta mencoba menerapkan pengetahuan yang telah didapat di kampus. Dengan adanya PKL tersebut diharapkan mahasiswa akan dapat mengetahui kebutuhan dunia kerja dan menjadikannya acuan dalam mengembangkan potensi keilmuannya.

C. Manfaat Praktik Kerja Lapangan

1. Bagi Mahasiswa
 - a. Memiliki kesempatan untuk mengaplikasikan ilmu yang telah diperoleh di perkuliahan.
 - b. Mempelajari detail tentang standar kerja profesional sebagai pengalaman untuk menjadi bekal dalam menjalani jenjang karir yang sesungguhnya.
 - c. Meningkatkan wawasan dan kemampuan mahasiswa mengenai industri dalam bentuk praktik keahlian kerja.
2. Bagi Universitas
 - a. Terjalinnya kerjasama antara universitas dengan lembaga tempat mahasiswa magang.
 - b. Meningkatkan kualitas lulusan melalui pengalaman kerja magang.
 - c. Meningkatkan nama baik institusi di dunia industri terkait.

d. Merupakan salah satu langkah kongkret pelaksanaan konsep *link and match*, yaitu memastikan dunia pendidikan dan pelatihan agar selaras dengan kebutuhan dunia kerja, meningkatkan daya saing lulusan, serta mempercepat upaya pengurangan angka pengangguran.

3. Bagi Lembaga

- a. Perusahaan akan mendapat bantuan tenaga dari mahasiswa yang melakukan PKL.
- b. Adanya kerjasama/hubungan baik antara universitas dengan lembaga sehingga perusahaan tersebut dikenal oleh kalangan akademis dan dunia pendidikan.
- c. Adanya analisis SWOT dari mahasiswa PKL sebagai salah satu pertimbangan bagi lembaga pada aspek tertentu.

D. Ketentuan Praktik Kerja Lapangan

1. Praktik Kerja Lapangan di wilayah Indonesia

- a. Telah menempuh 120 SKS dan/atau semester 6 (enam).
- b. Mendapatkan rekomendasi dari Dosen Pembimbing
- c. Dilaksanakan di instansi/lembaga/perusahaan yang sesuai dengan disiplin ilmu dan memberi kontribusi keilmuan bagi Prodi Ekonomi Islam.

2. Praktik Kerja Lapangan di luar negeri

- a. Telah menempuh 120 SKS dan/atau semester 6 (enam)
- b. Mendapatkan rekomendasi dari Dosen Pembimbing
- c. Dilaksanakan di instansi/lembaga/perusahaan yang sesuai dengan disiplin ilmu dan memberi kontribusi keilmuan bagi Prodi Ekonomi Islam.
- d. Memiliki kemampuan bahasa Inggris aktif.
- e. Wilayah magang adalah negara-negara wilayah ASEAN diutamakan yang telah melakukan kerjasama dengan UII (Malaysia, Brunei, Thailand).
- f. Lolos tes proposal berbahasa Inggris diuji oleh dewan penguji.
- g. Melalui program Khusus yang diselenggarakan oleh Prodi.

E. Tata Tertib Praktik Kerja Lapangan

1. Peserta PKL wajib menjaga ketertiban selama kegiatan PKL.
2. Peserta PKL wajib mengenakan pakaian sopan dan rapi.
3. Peserta PKL wajib menjaga seluruh fasilitas yang tersedia.
4. Peserta PKL wajib menjaga nama baik diri dan universitas.
5. Peserta PKL wajib hadir dan mengikuti seluruh rangkaian kegiatan PKL sesuai jadwal yang telah ditentukan.

F. Alur Praktik Kerja Lapangan

Alur kegiatan PKL disajikan dalam bagan berikut:

Bagan Alur Praktik Kerja Lapangan

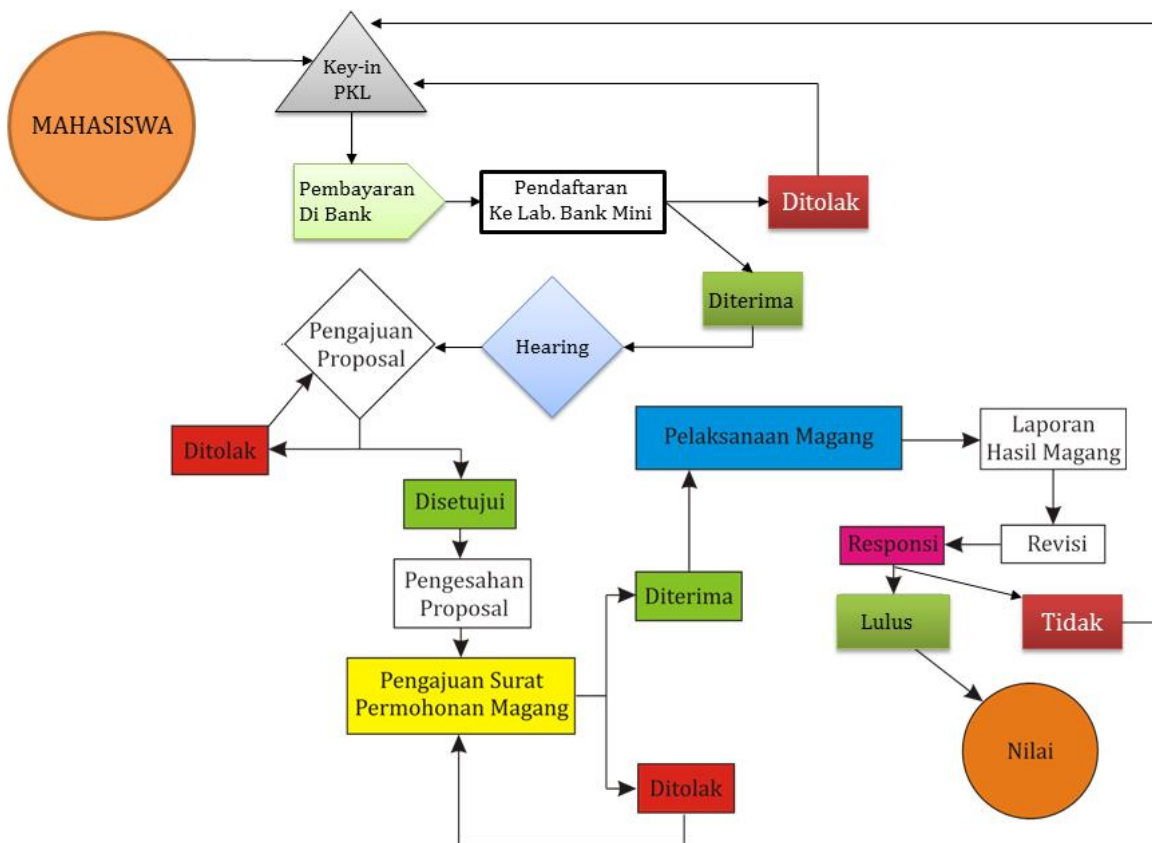

G. Ketentuan Khusus Praktik Kerja Lapangan

Ketentuan khusus pada Praktik Kerja Lapangan telah diatur secara *rigid* oleh prodi ekonomi Islam dalam buku panduan Praktik Kerja Lapangan.

TUTUP TEORI, PRAKTIKUM, KKN, UJIAN KOMPREHENSIF DAN SKRIPSI

A. Tutup Teori

Mahasiswa dinyatakan tutup teori jika telah menempuh seluruh teori yang diwajibkan dan memenuhi seluruh persyaratannya.

1. Persyaratan Tutup Teori

- a. Menempuh semua matakuliah wajib dan memenuhi persyaratan minimal lulus matakuliah-matakuliah tersebut.
- b. Memenuhi persyaratan ambil minimal matakuliah pilihan/konsentrasi dan persyaratan minimal lulus matakuliah-matakuliah tersebut.
- c. Memenuhi persyaratan maksimal matakuliah bernilai C.
- d. Telah menentukan konsentrasi bagi mahasiswa program studi yang memiliki dua atau lebih konsentrasi.

B. Praktikum

Secara umum, prodi ekonomi Islam memiliki dua kerangka model praktikum sebagai berikut:

1. Praktikum Kelas Mata Kuliah

Praktikum Kelas Mata Kuliah merupakan kegiatan praktikum yang terintegrasi ke dalam mata kuliah-mata kuliah tertentu dimana yang memiliki muatan teori dan praktik dalam beban satuan kredit tertentu

Sebagai contoh: Statistika, Ekonometri, Pengantar Akuntansi, dll.

2. Praktikum Permagangan (PKL)

Praktik Kerja Lapangan (PKL) yang dahulunya disebut permagangan merupakan bagian dari pengembangan *softskill* pada dunia kerja yang wajib dilakukan oleh mahasiswa sebagai salah satu syarat memperoleh derajat sarjana strata satu (S1).

PKL dilaksanakan di sebuah institusi tertentu untuk mengaplikasikan kompetensi mahasiswa di bidang keilmuannya.

Waktu pelaksanaan PKL yang diberikan adalah sekurang-kurangnya 15 hari aktif kerja dan maksimal 30 hari.

a. Persyaratan Umum PKL

PKL dapat dilakukan oleh mahasiswa yang telah menempuh minimal sebanyak 120 SKS dan/atau semester 6 (enam).

b. Ketentuan Khusus

Ketentuan khusus pada kegiatan PKL telah diatur secara *rigid* oleh prodi ekonomi Islam dalam buku panduan praktik kerja lapangan.

C. Kuliah Kerja Nyata (KKN)

Kuliah Kerja Nyata (KKN) merupakan kegiatan intrakurikuler dan wajib diikuti oleh setiap mahasiswa untuk mengintegrasikan kegiatan di masyarakat dengan kegiatan pendidikan dan penelitian dengan bimbingan Dosen Pembimbing Lapangan (DPL).

1. Persyaratan Akademik

- a. Mahasiswa telah diijinkan mengambil mata kuliah KKN oleh fakultas (syarat minimal telah menempuh 100 SKS dengan IPK minimal : 2.00)
- b. Lulus Pendalaman Nilai Dasar Islam, Pengembangan Diri Qurani, Pelatihan Pengembangan Diri, dan Pelatihan Kepemimpinan dan Dakwah, serta wajib mengikuti pesantrenisasi Pra-KKN
- c. Mencantumkan KKN dalam RAS
- d. Bagi mahasiswa yang mengambil KKN Model Reguler tidak diperkenan mengambil Remediasi

2. Persyaratan Administrasi

Mahasiswa yang mencantumkan KKN dalam RAS wajib menyelesaikan persyaratan administrasi ke DPPM UII sebagai lembaga penyelenggara KKN di UII dan menyerahkan:

- a. Fotokopi Kartu Tanda Mahasiswa yang berlaku
- b. Fotokopi RAS/print out key in yang berlaku dan telah dilegalisir

- c. Bukti pembayaran biaya penyelenggaraan KKN dari Bank yang telah ditunjuk
- d. Menisakan 2 SKS pada semester berikutnya

D. Ujian Komprehensif

Ujian komprehensif merupakan ujian lisan yang wajib diikuti oleh mahasiswa Prodi Ekonomi Islam FIAI UII sebagai syarat mengikuti ujian skripsi. Ujian Komprehensif meliputi matakuliah yang mendukung profesionalitas di bidang Ekonomi Islam. Materi ujian meliputi matakuliah pokok Prodi Ekonomi Islam yang perinciannya diatur lebih lanjut dalam buku panduan ini.

1. Persyaratan Umum

Mahasiswa yang dapat mendaftar ujian komprehensif apabila memenuhi persyaratan berikut:

- a. Mahasiswa aktif Prodi Ekonomi Islam dibuktikan dengan menyerahkan fotocopy Kartu Mahasiswa yang berlaku.
- b. Melakukan key in ujian komprehensif lewat unisys
- c. Menyerahkan fotocopy KHS dan bukti tutup teori
- d. Mengumpulkan Proposal Tugas Akhir yang sudah di ACC oleh pembimbing sebanyak 1 Exp
- e. Menyerahkan bukti pembayaran ujian komprehensif sebesar Rp. 200.000,-

2. Ketentuan Khusus

Ketentuan khusus pada ujian komprehensif telah diatur secara *rigid* oleh prodi ekonomi Islam dalam buku panduan ujian komprehensif.

E. Skripsi

1. Persyaratan Akademik

Mahasiswa diperkenankan menyusun skripsi apabila telah memenuhi persyaratan akademik sebagai berikut:

- a. Jumlah SKS kumulatif minimal 125 SKS dengan IPK minimal 2.50.
- b. Nilai minimal C pada mata kuliah Metodologi Penelitian Ekonomi Islam

2. Persyaratan Administrasi

Mahasiswa yang akan menyusun skripsi harus memenuhi prosedur administrasi sebagai berikut:

- a. Mengisi (key in) Skripsi dalam RAS
- b. Melunasi biaya seminar dan bimbingan skripsi melalui bank yang telah ditunjuk besarnya biaya bimbingan skripsi ditentukan oleh universitas dan atau fakultas
- c. Mendaftarkan diri ke Bagian Administrasi Akademik dengan menyerahkan bukti
- d. pelunasan biaya bimbingan skripsi

3. Ujian Skripsi

Skripsi mendapat persetujuan pembimbing, didaftarkan untuk diujikan dengan prosedur sebagai berikut:

- a. Mahasiswa mendaftarkan diri untuk mengikuti ujian skripsi ke Bagian Akademik.
- b. Mahasiswa menyerahkan skripsi sebanyak 3 eksemplar dan dilampiri:
 - 1) Surat keterangan pembimbing bahwa skripsi tersebut sudah siap untuk diujikan (nota dinas)
 - 2) Pas foto berwarna terbaru dengan background biru UII ukuran 4x6 sebanyak 5 lembar
 - 3) Foto copy tanda bukti pelunasan biaya ujian skripsi dan biaya lainnya dengan menunjukkan bukti asli kepada petugas
 - 4) Sertifikat CEPT dengan nilai minimal 422 dari CILACS UII
 - 5) Bukti lulus ujian komprehensif yang dilaksanakan oleh program studi ekonomi Islam.

- c. Bagian Akademik dengan persetujuan program studi menentukan waktu pelaksanaan ujian skripsi
- d. Pada waktu pelaksanaan ujian skripsi mahasiswa harus hadir



PROGRAM STUDI EKONOMI ISLAM
FAKULTAS ILMU AGAMA ISLAM
UNIVERSITAS ISLAM INDONESIA